Годовой отчёт Фонда «Образование» за 2024 год

Утверждён Правлением Фонда (протокол от 27.12.2024 №1/21)

ФОНД "ПОДДЕРЖКА ПРОЕКТОВ В ОБЛАСТИ ОБРАЗОВАНИЯ"

Майя Гичгелдиева

директор







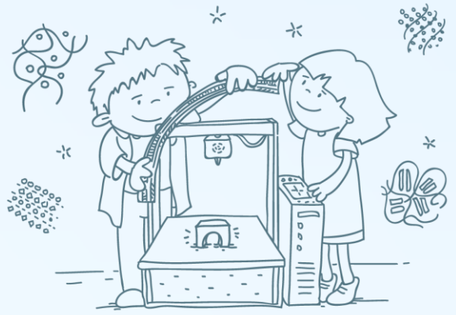

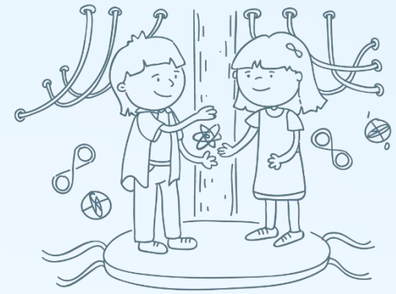



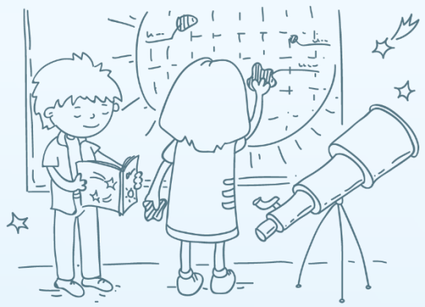



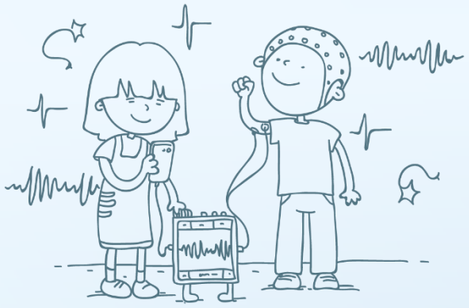

Общие сведения

Наименование Фонда Полное наименование Фонда на русском языке: Фонд «Поддержка проектов в области образования». Сокращённое название на русском языке: Фонд «Образование».

Местонахождение и почтовый адрес Фонда Юридический адрес Фонда: 630090, Российская Федерация, г. Новосибирск, ул. Инженерная, 20. Почтовый фактический адрес Фонда и место хранения его документов: 630090, Российская Федерация, г. Новосибирск, ул. Инженерная, 20.

Телефон/факс: 8 (953) 767-38-04.

Сведения о государственной регистрации Фонда

Основной государственный регистрационный номер: 1125400005081.

Дата государственной регистрации: 3 декабря 2012 года.

Орган регистрации: Межрайонная инспекция Федеральной налоговой службы № 16 по Новосибирской области

Дата внесения записи в ведомственный реестр зарегистрированных некоммерческих организаций: 03 декабря 2012 года

Учетный номер: 5414010131

Орган регистрации: Управление Федеральной регистрационной службы по Новосибирской области.

Идентификационный номер налогоплательщика 5408244098.

Код причины постановки на учет 540801001.

Учредители Фонда Акционерное Общество «Технопарк Новосибирского Академгородка» и Федеральное государственное автономное образовательное учреждение высшего образования «Новосибирский национальный исследовательский государственный университет».

Органы управления Фонда

Высшим органом управления Фонда является Правление Фонда. Основная функция Правления Фонда – обеспечение соблюдения Фондом целей, в интересах которых он был создан.

Попечительский совет Фонда является органом управления Фонда, который осуществляет надзор за деятельностью Фонда, принятием другими органами Фонда решений и обеспечением их исполнения, использованием средств Фонда, соблюдением Фондом законодательства.

Члены Попечительского совета Фонда:

Члены Попечительского совета Фонда избраны Правлением Фонда (Протокол Общего собрания учредителей Фонда от 5 мая 2021 г. № 1/9):

- Лосев Михаил Викторович
- Панкеев Геннадий Александрович
- Татунашвили Леван Вахтангович

Единоличным исполнительным органом Фонда является Директор Фонда**.**

Согласно протоколу №1/8 от 08.12.2020 заседания членов Правления Фонда с 09.12.2020 сроком на 5 (пять) лет директором Фонда назначена Гичгелдиева Майя Отузбаевна.

Информация об аудиторе Фонда

В соответствии с Уставом в Фонде ежегодно проводятся аудиторская проверка бухгалтерской (финансовой) отчетности.

Направления деятельности Фонда

Целью Фонда является развитие кадрового потенциала в рамках научно-технологического развития РФ, в том числе путем создания, апробации и масштабирования новых образовательных практик.

В соответствии с этим Фонд осуществляет следующие виды деятельности:

- Разрабатывает и проводит образовательные программы, включая разработку и реализацию цифровых образовательных продуктов, направленные на развитие интеллектуального и кадрового потенциала РФ;
- Организует систему подготовки наставников научно-исследовательских проектов;
- Привлекает средства, в том числе за счет коммерческой деятельности, для осуществления проектов и программ в области развития одаренности у школьников и студентов;
- Вовлекает в научно-техническое творчество широкие слои населения, включая школьников и студентов;
- Выявляет талантливую молодежь и организует ее привлечение к работе в фундаментальной и прикладной науке и технологических компаниях;
- Вовлекает талантливых школьников и молодежь в решение научных и технологических задач и преодоление технологических барьеров;
- Организует и проводит мероприятия (конкурсы, олимпиады, соревнования, хакатоны и конференции), направленные на развитие интеллектуального и кадрового потенциала РФ;
- Ведет экспертную деятельность в сфере наукоемких и высокотехнологичных проектов и образовательных программ;
- Формирует проектно-образовательные сообщества по направлениям научно-технологического развития РФ;
- Участвует в мероприятиях партнеров, направленных на развитие научно-технического творчества школьников и студентов;
- Занимается популяризацией инновационной и научно-исследовательской деятельности среди молодежи, обучающейся в системах основного общего, среднего общего, среднего профессионального и высшего образования, педагогов, преподавателей, наставников, родителей и других заинтересованных лиц.

Система мероприятий Фонда

Вовлекающие:

- лекции и мастер-классы от учёных

- экскурсии

- научные квесты

Обучающие:

- подготовка наставников

- школьники – научные волонтёры

- Всероссийский атлас почвенных микроорганизмов

- Семейная реликвия

Формирующие сообщества:

- НТО «Геномное редактирование»

- турниры

- студенческое технопредпринимательство

Экспертные:

- Большие вызовы

- конкурсы и конференции





Вовлекающие мероприятия

Более 1 тысячи участников

- Детский трек в рамках Смартпикника
- Научные квесты, экскурсии
- Проектные смены







Семейная реликвия и память народа

- ✓ Вовлечено **более 1,7 тысячи школьников** в исследования семейных реликвий посредством подготовки наставников (учителей и студентов) на основе историко-культурных исследований
- ✓ Разработано 3 тематических урока по патриотике, учителями проведено 70
- ✓ Оказано содействие процессам патриотического воспитания, осознанного исторического образования
- ✓ В пилотном проекте апробирована модель развития культуры общения поколений в семье и в обществе на основе изучения семейной истории и механизмов сохранения и передачи культурно-исторической памяти



Всероссийский атлас почвенных микроорганизмов

Более **900** школьников

ФОНД "ПОДДЕРЖКА ПРОЕКТОВ В ОБЛАСТИ ОБРАЗОВАНИЯ"

Школьники исследуют почвенные микроорганизмы и собирают коллекцию азотфиксирующих бактерий, антибиотикорезистентных бактерий, бактериофагов.
С 2024 года – исследование микробной активности и создание наиболее благоприятных условий для выращивания сахарной свёклы

За 4 года реализации благодаря школьникам учёными сделано:

- ✓ 40 статей в научных журналах
- ✓ запатентовано 7 изобретений и 5 ноу-хау

Исследовательская программа в рамках ФНТП «Развитие генетических технологий»



МИНИСТЕРСТВО НАУКИ И ВЫСШЕГО ОБРАЗОВАНИЯ РОССИЙСКОЙ ФЕДЕРАЦИИ

ИХБФМ СО РАН

Новосибирский государственный университет *НАСТОЯЩАЯ НАУКА

Skoltech

Институт почвоведения и агрохимии

Университет Сириус

Пущинский научный центр биологических исследований

Наука в Сибири

Школьники – научные волонтёры

Более **1,5 тысяч** участников

1. Обучающиеся под руководством наставников описывали объекты живой природы:
- доминантные растения
- грибы
- птиц.

2. Формировали датасеты (Базу данных) с размеченными фото- и аудиоматериалами, описаниями, метриками.

3. Обучали ИИ.





Easy Genetics: в помощь учителю и ученику 2024-2025

ФОНД "ПОДДЕРЖКА ПРОЕКТОВ В ОБЛАСТИ ОБРАЗОВАНИЯ"

- ✓ Подбор и адаптация актуального материала, соответствующего разделам учебников биологии 10-11 классов
- ✓ Создание методических материалов по генетике для учителей
- ✓ Создание коротких видеороликов на интересные и актуальные темы по биологии для распространения достоверной информации в интернет-пространстве

- ✓ **100** вертикальных видео
- ✓ **50** лекций и задачи к ним
- ✓ более **75 тысяч** просмотров



А ваша лисичка не кусается?

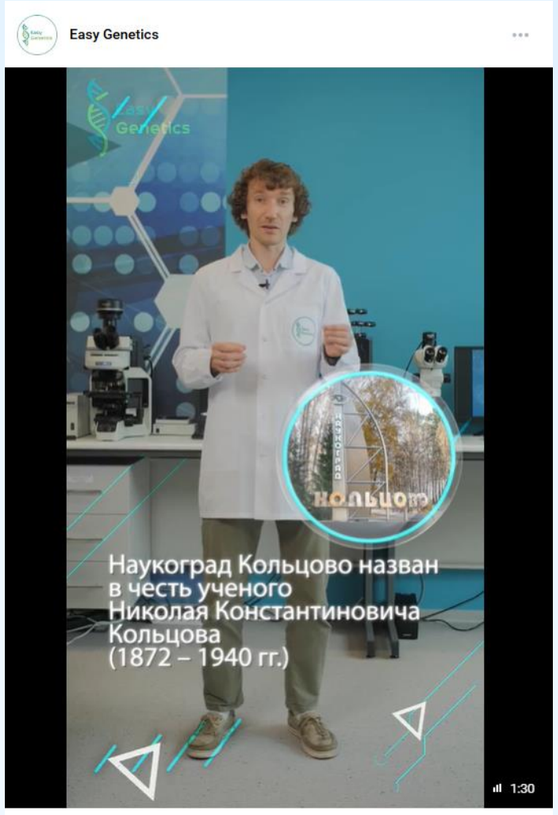

Как и обещали открываем новый сезон Easy Genetics!

ПРИ ПОДДЕРЖКЕ ФОНДА ПРЕЗИДЕНТСКИХ ГРАНТОВ

Новосибирский государственный университет
*НАСТОЯЩАЯ НАУКА

ИХБФМ СО РАН

Альтаир
Региональный центр

Популяризация науки и технологий «Геномная Одиссея»

ФОНД "ПОДДЕРЖКА ПРОЕКТОВ В ОБЛАСТИ ОБРАЗОВАНИЯ"

- Генетическая школа для 41 учителя биологии
- Форсайт-сессия «Геномный форсайт» Форсайт-сессия «Научные Фонды как драйверы развития биомедицины» в качестве сателлитного мероприятия Форума OpenBio
- Панельная дискуссия: Научное просвещение и генетическая грамотность общества в рамках VII Международного конгресса «Молекулярные основы клинической медицины – возможное и реальное, г. Санкт-Петербург»

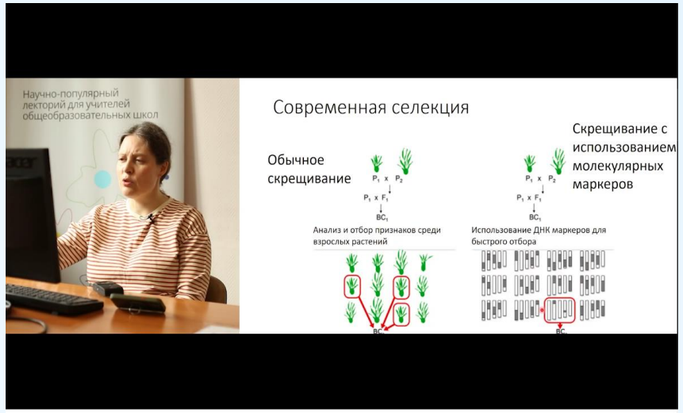

Как люди изменяют геном растений // Н. В. Пермякова

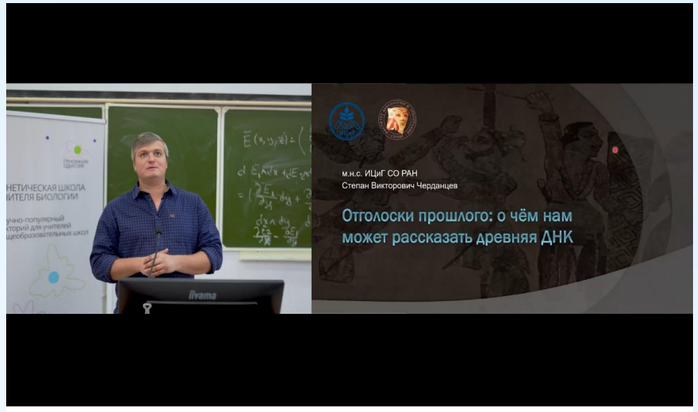

Отголоски прошлого: о чем нам может рассказать древняя ДНК // А. С. Пилипенко, С. В. Черданцев





МИНИСТЕРСТВО НАУКИ И ВЫСШЕГО ОБРАЗОВАНИЯ РОССИЙСКОЙ ФЕДЕРАЦИИ

ФОНД НАУЧНО–ТЕХНОЛОГИЧЕСКОГО РАЗВИТИЯ ЮГРЫ

Пилотный региональный проект «ПромТалант»

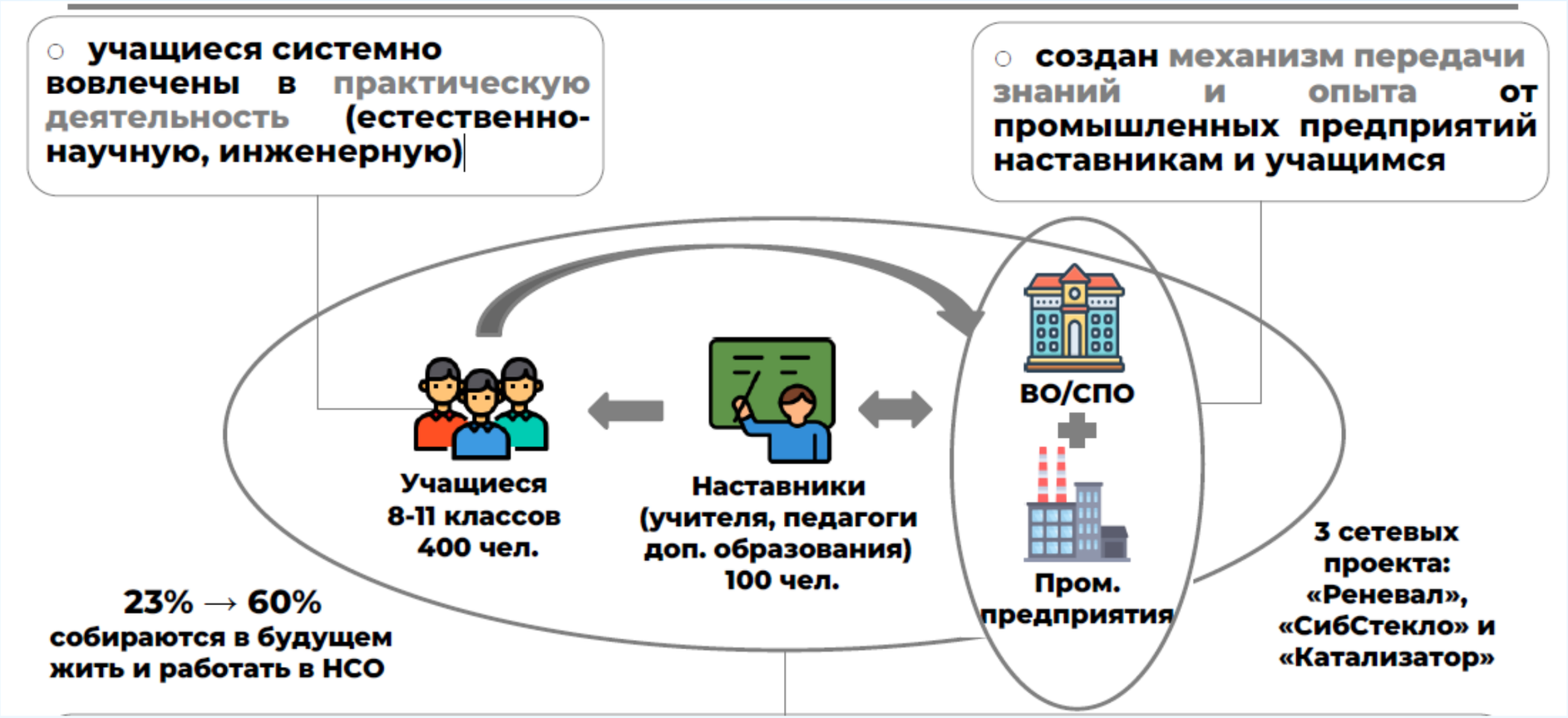

- ✓ **Реализована сквозная модель подготовки и развития будущих кадров для промышленности региона**
- ✓ **400 учащихся смогли сформировать образовательные и карьерные траектории в привязке к вузам, ссузам и промышленным предприятиям**
- ✓ **Повышена привлекательность Новосибирской области для профессиональной самореализации молодежи**

Турнирная деятельность

✓ Финансовая поддержка
Сибирского турнира юных физиков

✓ Поддержка сборной команды для участия в
Международном турнире юных естествоиспытателей

✓ Методическое сопровождение
Сибирского турнира юных естествоиспытателей





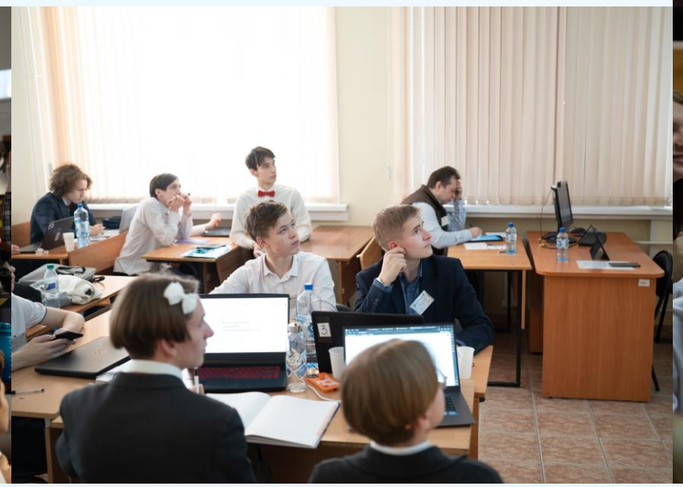



Инвестиционный конкурс «Технострартап» и Школьный трек А:СТАРТа

- ✓ Популяризация технологического предпринимательства среди подрастающего поколения
- ✓ Знакомство обучающихся с действующими технологическими предпринимателями и их направлениями деятельности в привязке к экономике региона
- ✓ Демонстрация возможностей профессиональной самореализации в будущем

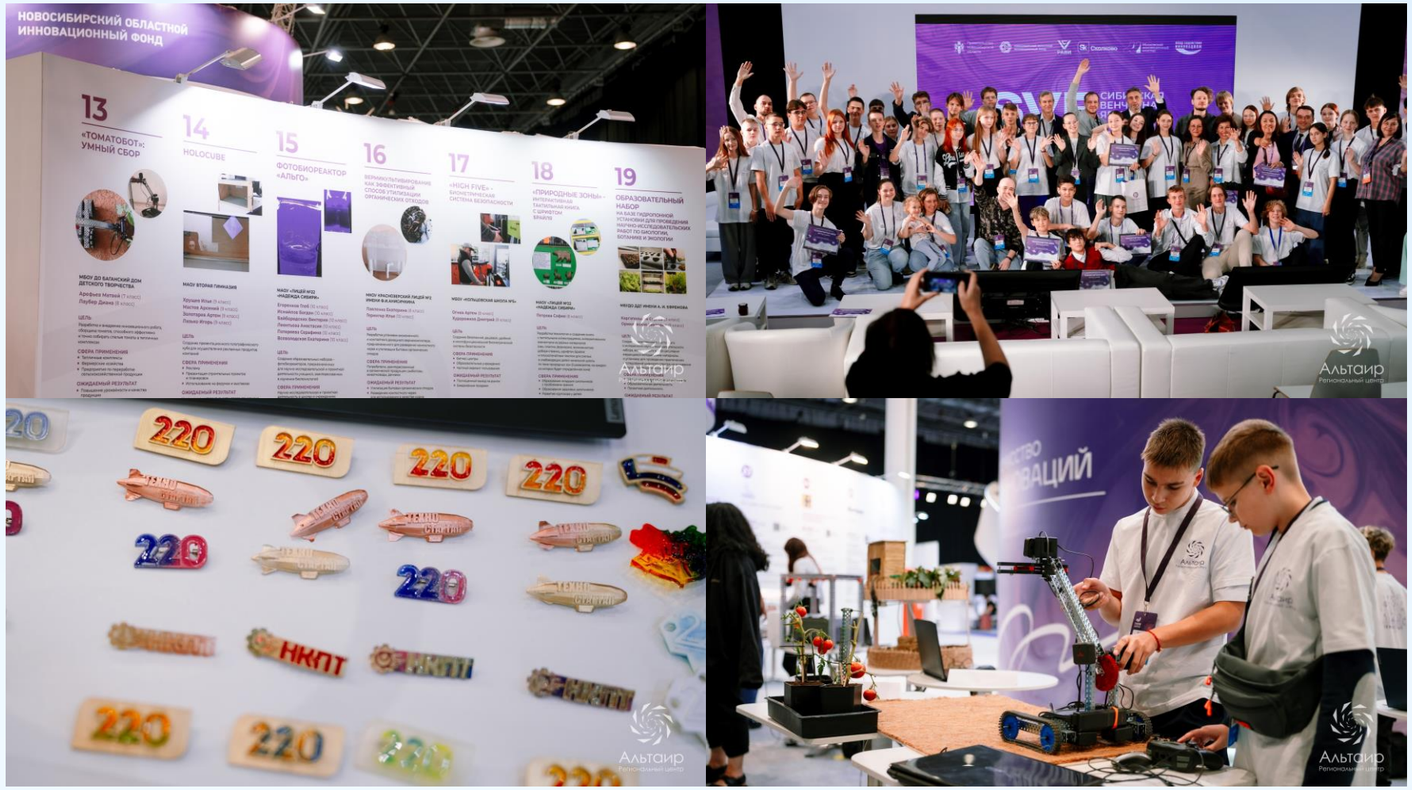

ОБЛАСТНОЙ ЦЕНТР РАЗВИТИЯ ТВОРЧЕСТВА ДЕТЕЙ И ЮНОШЕСТВА

Альтаир Региональный центр

академпарк
Технопарк Новосибирского Академгородка

Студенческое технопредпринимательство

Более 50 студпроектов

ФОНД "ПОДДЕРЖКА ПРОЕКТОВ В ОБЛАСТИ ОБРАЗОВАНИЯ"

- Вовлечение студентов в технологическое предпринимательство, проведение бизнес-игр
- Акселерационная программа «Catalyst»
- Акселерационная программа «Конвейер инноваций»
- Акселерационная программа «Фабрика нейротехнологий»





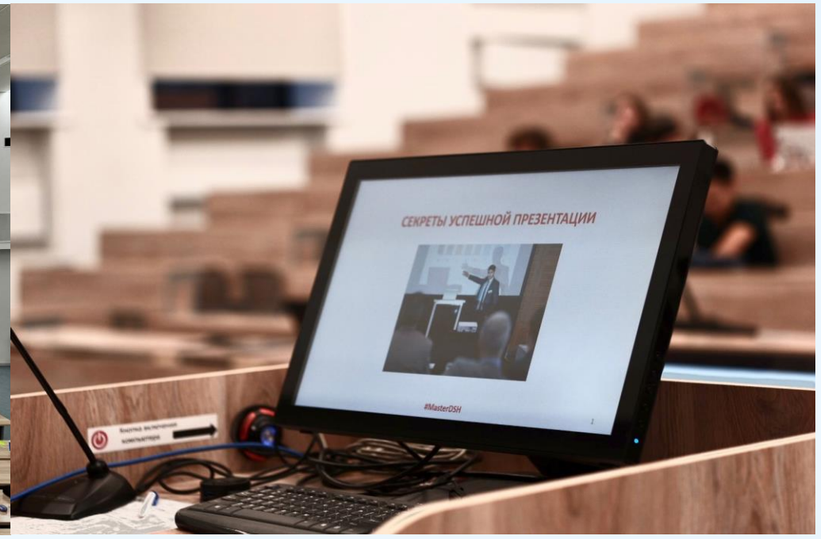

Новосибирский государственный университет
*НАСТОЯЩАЯ НАУКА

ПЯТИГОРСКИЙ ГОСУДАРСТВЕННЫЙ УНИВЕРСИТЕТ

Экспертные мероприятия

ФОНД "ПОДДЕРЖКА ПРОЕКТОВ В ОБЛАСТИ ОБРАЗОВАНИЯ"

- Финал НТО по геномному редактированию
- Региональный этап Всероссийского конкурса «Большие вызовы»
- Олимпиады
- Конференции
- Региональные и межрегиональные конкурсы





Более **2,5 тысяч** экспертиз
Более **4 тысяч** участников

PR-деятельность

Форум-выставка «Учебная Сибирь – 2024»:

- ✓ Круглый стол «Кадры для промышленности региона»
- ✓ Финал конкурса «ПРО Большие вызовы»
- ✓ Финал Школьного трека акселерационной программы «А:СТАРТ»
- ✓ Экспертиза педагогических и управленческих практик на конкурс «Золотая медаль выставки»







PR-деятельность

- Участие в Фестивале науки Новосибирской области
- Участие в конгрессе молодых учёных и Съезде учителей биологии
- Конференции с муниципальными ресурсными центрами, управлениями образования региона
- Подготовлена публикация статьи по научному волонтёрству

Более 40 мероприятий
Более 70 публикаций в СМИ

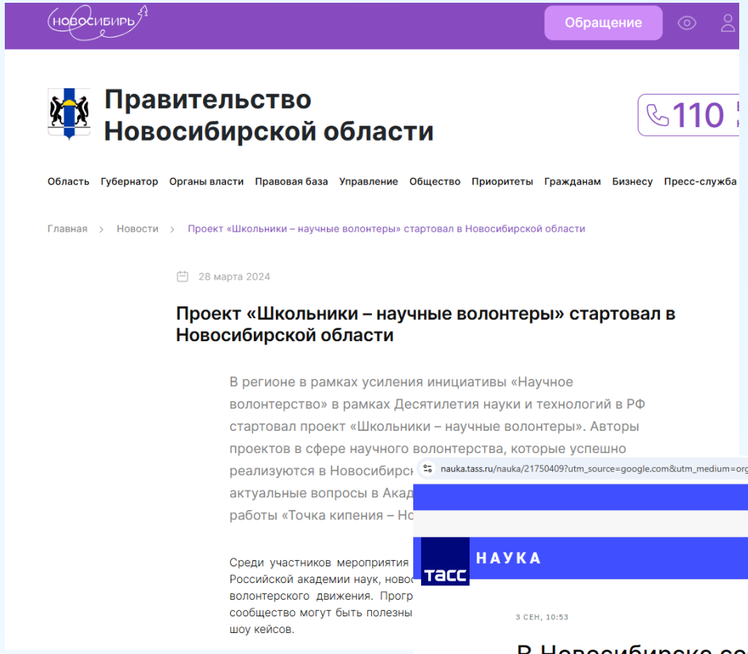
НОВОСИБИРЬ

Обращение

Правительство Новосибирской области

110

Область Губернатор Органы власти Правовая база Управление Общество Приоритеты Гражданам Бизнесу Пресс-служба

Главная › Новости › Проект «Школьники – научные волонтеры» стартовал в Новосибирской области

28 марта 2024

Проект «Школьники – научные волонтеры» стартовал в Новосибирской области

В регионе в рамках усиления инициативы «Научное волонтерство» в рамках Десятилетия науки и технологий в РФ стартовал проект «Школьники – научные волонтеры». Авторы проектов в сфере научного волонтерства, которые успешно реализуются в Новосибирс актуальные вопросы в Акад работы «Точка кипения – Но

Среди участников мероприятия Российской академии наук, новос волонтерского движения. Прогр сообщество могут быть полезны шоу кейсов.

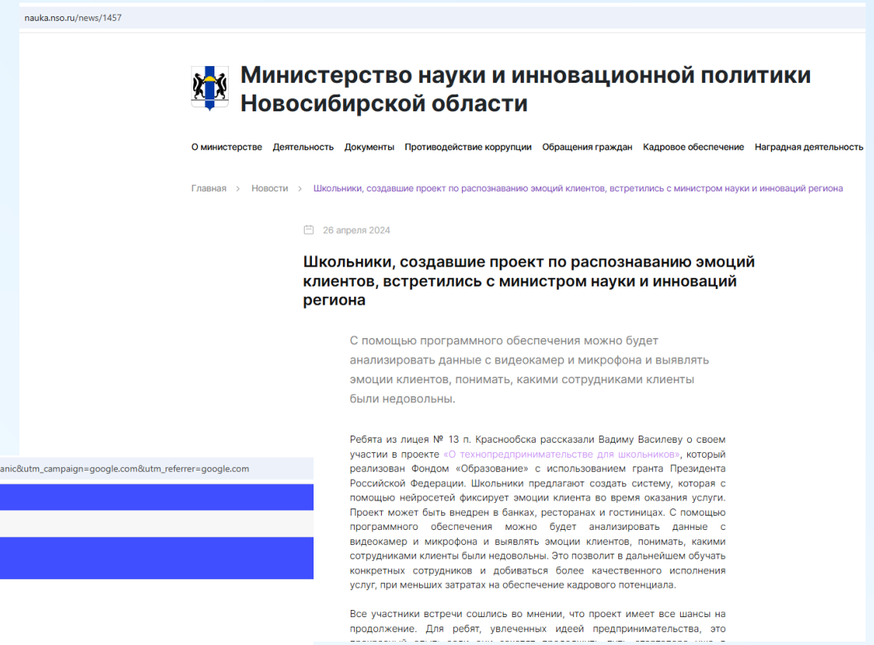
nauka.nso.ru/news/1457

Министерство науки и инновационной политики Новосибирской области

О министерстве Деятельность Документы Противодействие коррупции Обращения граждан Кадровое обеспечение Наградная деятельность

Главная › Новости › Школьники, создавшие проект по распознаванию эмоций клиентов, встретились с министром науки и инноваций региона

26 апреля 2024

Школьники, создавшие проект по распознаванию эмоций клиентов, встретились с министром науки и инноваций региона

С помощью программного обеспечения можно будет анализировать данные с видеокамер и микрофона и выявлять эмоции клиентов, понимать, какими сотрудниками клиенты были недовольны.

Ребята из лицея № 13 п. Краснообска рассказали Вадиму Василеву о своем участии в проекте «О технопредпринимательстве для школьников», который реализован Фондом «Образование» с использованием гранта Президента Российской Федерации. Школьники предлагают создать систему, которая с помощью нейросетей фиксирует эмоции клиента во время оказания услуги. Проект может быть внедрен в банках, ресторанах и гостиницах. С помощью программного обеспечения можно будет анализировать данные с видеокамер и микрофона и выявлять эмоции клиентов, понимать, какими сотрудниками клиенты были недовольны. Это позволит в дальнейшем обучать конкретных сотрудников и добиваться более качественного исполнения услуг, при меньших затратах на обеспечение кадрового потенциала.

Все участники встречи сошлись во мнении, что проект имеет все шансы на продолжение. Для ребят, увлеченных идеей предпринимательства, это

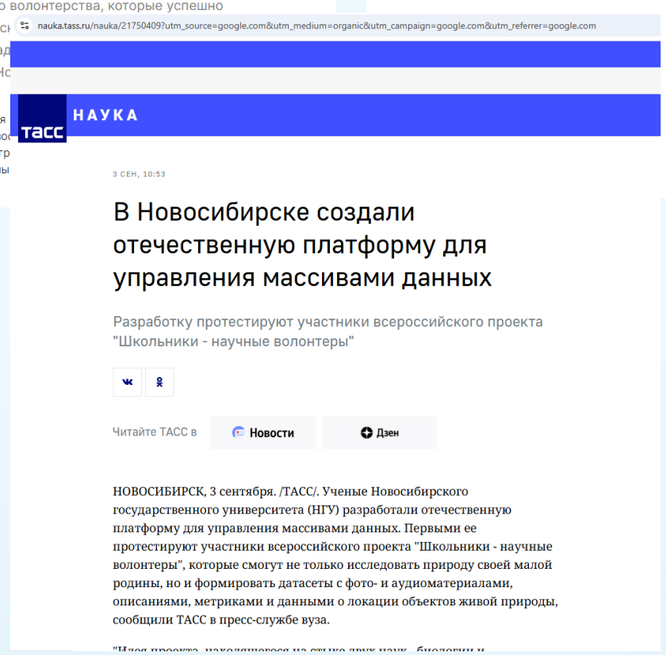
nauka.tass.ru/nauka/21750409?utm_source=google.com&utm_medium=organic&utm_campaign=google.com&utm_referrer=google.com

ТАСС НАУКА

3 СЕН, 10:53

В Новосибирске создали отечественную платформу для управления массивами данных

Разработку протестируют участники всероссийского проекта "Школьники - научные волонтеры"

Читайте ТАСС в Новости Дзен

НОВОСИБИРСК, 3 сентября. /ТАСС/. Ученые Новосибирского государственного университета (НГУ) разработали отечественную платформу для управления массивами данных. Первыми ее протестируют участники всероссийского проекта "Школьники - научные волонтеры", которые смогут не только исследовать природу своей малой родины, но и формировать датасеты с фото- и аудиоматериалами, описаниями, метриками и данными о локации объектов живой природы, сообщили ТАСС в пресс-службе вуза.

Смета за 2024 год

N п/п	Статья доходов/расходов	Остаток на 01.01.2024.	Доход	Расход	ТМЦ,услуги	Оплата труда и взносы	В т.ч. оплата труда	Прочее	Остаток на 01.01.2025
1	Целевые средства	9062	9743	15076	2793	12283	9518	0	3729
1.1.	Целевые средства на уставную деятельность	83							83
1.2.	Проекты и мероприятия за счет целевых средств	8979	9743	15076	2793	12283	9518	0	3646
2	Приносящая доход деятельность	5184	16374	20548	8246	11996	8790	306	1010
2.1.	Услуги по мероприятиям		16039	13434	7414	6020	4518	0	2619
2.2.	Общехозяйственные расходы			6790	814	5976	4272	0	-6790
	Оплата труда			4590		4590	4272		-4590
	Отчисления на социальные нужды			1386		1386			-1386
	Материалы, услуги			17	17				-17
	ПО,ключи,лицензии,права,хостинг			117	117				-117
	Аудит,нотариус			143	143				-143
	Аренда офиса			537	537				-537
2.3.	Прочие доходы		335						335
	Проценты к получению		135						135
	Прочие доходы		200						200
2.4.	Прочие расходы			166	18			148	-166
	Расходы на услуги банка			18	18				-18
	Прочие внереализац/расходы			148				148	-148
2.5.	Налоги			158				158	-158
	Налог, уплачиваемый в связи с применением УСН			158				158	-158
	Итого	14246	26117	35624	11039	24279	18308	306	4739

Целевые результаты

	На конец 2024 года	В 2025 году
Направления науки	Биология, химия, геология и минералогия, почвоведение, астрономия, физика, материаловедение, археология, культурология, этнография, когнитивная лингвистика, орнитология, большие данные	Искусственный интеллект и машинное обучение
Технологии	Агробиотехнологии, нейротехнологии, цифровая гуманитаристика, управление свойствами биологических объектов, производство и применение новых материалов	Производство и применение катализаторов, лекарственных средств и т.д.
Регионы	77	80
Количество участников	11 500	12 000
Привлечённые средства, рублей	26 532 000,00	22 629 000,00

Смета на 2025 год (план)

ФОНД "ПОДДЕРЖКА ПРОЕКТОВ В ОБЛАСТИ ОБРАЗОВАНИЯ"

N п/п	Статья движения денежных средств	Остаток на 01.01.2025, тыс.руб.	Поступления, тыс.руб.	Оплаты, тыс.руб.	в том числе			Остаток на 01.01.2026, тыс.руб.
					ТМЦ, услуги, тыс.руб.	Оплата труда и взносы, тыс.руб.	Прочее, тыс.руб.	
1	Целевые средства	100,00 ₽	10 329,00 ₽	7 886,00 ₽	4 212,00 ₽	3 674,00 ₽		2 543,00 ₽
1.1.	Целевые средства на уставную деятельность	83,00 ₽						83,00 ₽
1.2.	Проекты и мероприятия за счет целевых средств	17,00 ₽	10 329,00 ₽	7 886,00 ₽	4 212,00 ₽	3 674,00 ₽		2 443,00 ₽
2	Приносящая доход деятельность	1 935,00 ₽	12 150,00 ₽	12 380,00 ₽	6 565,00 ₽	5 515,00 ₽	300,00 ₽	1 705,00 ₽
2.1.	Услуги по мероприятиям		12 000,00 ₽	8 425,00 ₽	5 775,00 ₽	2 650,00 ₽		3 575,00 ₽
2.2.	Общехозяйственные расходы			3 030,00 ₽	165,00 ₽	2 865,00 ₽		-3 030,00 ₽
2.2.1.	Оплата труда с НДФЛ			1 300,00 ₽		1 300,00 ₽		-1 300,00 ₽
2.2.2.	Отчисления на социальные нужды			393,00 ₽		393,00 ₽		-393,00 ₽
2.2.3.	Оплата труда с НДФЛ образовательные проекты и программы			900,00 ₽		900,00 ₽		-900,00 ₽
2.2.4.	Отчисления на социальные нужды образовательные проекты и программы			272,00 ₽		272,00 ₽		-272,00 ₽
2.2.5.	Аудит, нотариус			140,00 ₽	140,00 ₽			-140,00 ₽
2.2.6.	ПО, ключи, лицензии, хостинг, сайты, домены			25,00 ₽	25,00 ₽			-25,00 ₽
2.3.	Прочие доходы/расходы			25,00 ₽	25,00 ₽			-25,00 ₽
	Расходы на услуги банков			25,00 ₽	25,00 ₽			-25,00 ₽
2.4.	Налоги			300,00 ₽			300,00 ₽	-300,00 ₽
	Налог при УСН			300,00 ₽			300,00 ₽	-300,00 ₽
2.5.	Аренда			600,00 ₽	600,00 ₽			-600,00 ₽
	Аренда офиса			600,00 ₽	600,00 ₽			-600,00 ₽
2.6.	Финансовая деятельность		150,00 ₽					150,00 ₽
	Проценты к получению		150,00 ₽					150,00 ₽
Итого		2 035,00 ₽	22 629,00 ₽	20 266,00 ₽	10 777,00 ₽	9 189,00 ₽	300,00 ₽	4 398,00 ₽

Планы по развитию деятельности Фонда на 2025 год

ФОНД "ПОДДЕРЖКА ПРОЕКТОВ В ОБЛАСТИ ОБРАЗОВАНИЯ"

- Развитие системы сетевых исследовательских проектов и проведение программ подготовки наставников
- Пилотирование и внедрение региональной программы «ПромТалант»
- Трансформация проекта «Семейная реликвия» в социальную плоскость
- Создание детского этнографического общества
- Создание пилота комплексной программы по внедрению системы практико-ориентированной деятельности подрастающего поколения с упором на патриотическое воспитание на конкретной территории (например, в Тобольске)
- Апробирование финансовой модели по запуску платных онлайн-программ по сетевым проектам
- *Опционально:*
  создание целевого капитала под турнирную деятельность







Партнёры

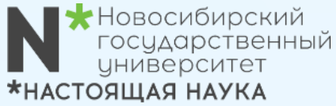
Новосибирский государственный университет
*НАСТОЯЩАЯ НАУКА




Альтаир
Региональный центр


Sk Сколково


ИТМО


Новосибирский Институт Современного Образования


НГТУ НЭТИ


Skoltech


ГПНТБ СО РАН


Наука в Сибири


БЛАГОТВОРИТЕЛЬНЫЙ ФОНД
TATNEFT


СО РАН




ИНГГ
СО РАН

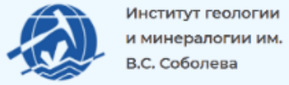
Институт геологии
и минералогии им.
В.С. Соболева


PRAGMEM


ФИЦ
ФТМ




СФНЦА РАН


КОМСИБ


BiTronicsLAB




ГеоЛогика


ИХБФМ
СО РАН




НИОХ


ИНЖЕВИКА

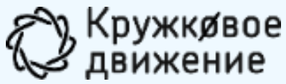
Кружковое
движение


syncwoia




Академия
наставников


PHARMA


HEALTH NET
Инфраструктурный центр


GrowEd


ZION
Ионитный субстрат




МБС–
ДЕТЯМ


МЕДИКО-
БИОЛОГИЧЕСКИЙ
СОЮЗ


НЕЙРОНЕТ
новосибирск

Контакты

Директор Фонда «Образование»
Майя Гичгелдиева

Тел.: +7(953)767-38-04
E-mail: fondobrazovania@gmail.com

Сайт Фонда:
http://fond-edu.ru/

Группа Вконтакте:
https://vk.com/fond_edu